



Pemerintah Desa
KERTAGENA DAJAH
Desa Wisata Serba Bisa



PUBLIKASI

DATA INDIKATOR PEMBANGUNAN

DESA KERTAGENA DAJAH

Tahun 2024





ZAINANI.S.Pd
KEPALA DESA KERTAGENA DAJAH

KATA PENGANTAR

Assalaamu 'alaikumWr. Wb.

Publikasi Data Strategis Desa Kertagena Dajah Tahun 2024 ini merupakan kumpulan berbagai data yang ada di Desa Kertagena Dajah. Publikasi ini berisi data dan informasi statistic dari semua aspek baik aspek sosial maupun ekonomi Desa Kertagena Dajah, yang menggambarkan kondisi umum Desa Kertagena Dajah sampai dengan keadaan akhir Tahun 2021.

Publikasi ini merupakan kompilasi data sekunder dan data primer yang disajikan dalam bentuk tabel-tabel. Data sekunder diperoleh melalui pengumpulan data dan produk administrasi dari berbagai dinas/ instansi/ lembaga yang ada di Desa, sedangkan data primer bersumber dari pengumpulan data yang dilakukan oleh Perangkat Desa.

Publikasi ini dapat diterbitkan atas kerja sama dan bantuan dari berbagai pihak. Oleh karena itu, kepada pihak-pihak yang telah membantu dan terlibat dalam penerbitan publikasi ini disampaikan terima kasih. Kritik dan saran sangat kamiharapkan untuk perbaikan dan penyempurnaan publikasi ini pada tahun-tahun berikutnya. Semoga

publikasi ini bermanfaat bagi semua pihak.

Wassalaamu'alaikumWr. Wb.

Pamekasan , 13 September 2024
Kepala Desa Kertagena Dajah



ZAINANI S.Pd

DAFTAR ISI

Peta Desa/Foto Kepala Desa	i
Kata Pengantar	ii
Daftar Isi	iii
Daftar Tabel	iv
Bab I Kondisi Geografis	1
Bab II Pemerintahan Desa	5
Bab III Kependudukan	11
Bab IV Sosial.....	17
Bab V Pertanian	27
Bab VI Sarana Perekonomian	47

DAFTAR TABEL

Tabel 1.1 Kondisi Geografis Desa Kertagena Dajah Tahun 2024	4
Tabel 1.2 Letak Wilayah Menurut Dusun Desa Kertagena Dajah Tahun 2024.....	5
Tabel 1.3 Keberadaan Sungai Menurut Dusun Desa Kertagena Dajah Tahun 2022	6
Tabel 2.1 Informasi Umum Pemerintahan Desa Kertagena Dajah Tahun 2024.....	8
Tabel 2.2 Nama dan Jabatan Aparat Desa Kertagena Dajah Tahun 2024	11
Tabel 2.3 Nama Kepala Dusun Desa Kertagena Dajah Tahun 2024	12
Tabel 2.4 Jumlah Aparat Desa Menurut Jabatan Desa Kertagena Dajah Tahun 2024	13
Tabel 2.5 Jumlah Lembaga Kemasyarakatan Menurut Jenisnya Desa Kertagena Dajah Tahun 2024	14
Tabel 3.1 Jumlah Kepala Keluarga Menurut Dusun Desa Kertagena Dajah Tahun 2024	19
Tabel 3.2 Jumlah Penduduk Menurut Dusun Desa Kertagena Dajah Tahun 2024.....	20
Tabel 3.3 Jumlah Penduduk Menurut Dusun dan Jenis Kelamin Desa Kertagena Dajah Tahun 2024.....	21
Tabel 3.4 Jumlah Penduduk Menurut Struktur Umur Desa Kertagena Dajah Tahun 2024	22
Tabel 3.5 Jumlah Penduduk Menurut Jenis Pekerjaan Desa Kertagena Dajah Tahun 2024	23
Tabel 4.1 Jumlah Sekolah Menurut Jenjang Pendidikan Desa Kertagena Dajah Tahun 2024	27
Tabel 4.2 Jumlah Guru Menurut Jenjang Pendidikan Desa Kertagena Dajah Tahun 2024.....	28
Tabel 4.3 Jumlah PAUD/TK Menurut Dusun Desa Kertagena Dajah Tahun 2024	29
Tabel 4.4 Jumlah Sekolah Dasar/ sederajat Menurut Dusun Desa Kertagena Dajah Tahun 2024	30
Tabel 4.5 Jumlah Sekolah Menengah Pertama/ sederajat Menurut Dusun Desa Kertagena Dajah Tahun 2024	31
Tabel 4.6 Jumlah Sekolah Menengah Atas/ sederajat Menurut Dusun Desa Kertagena Dajah Tahun 2024	32
Tabel 4.7 Jumlah Masjid / Musholla Menurut Dusun Desa Kertagena Dajah Tahun 2024	33
Tabel 4.8 Jumlah Sarana Kesehatan Menurut Jenisnya Desa Kertagena Dajah Tahun 2024	34
Tabel 4.9 Jumlah Kejadian Bencana Alam dan Korban Desa Kertagena Dajah Tahun 2024	35
Tabel 4.10 Jumlah Sarana Keamanan Menurut Jenisnya Desa Kertagena Dajah Tahun 2024	36
Tabel 4.11 Keberadaan Fasilitas Olahraga Desa Kertagena Dajah Tahun 2024	37
Tabel 5.1 Luas Tanah Sawah Menurut Jenisnya Desa Kertagena Dajah Tahun 2024.....	41
Tabel 5.2 Jumlah Petani Menurut Dusun Desa Kertagena Dajah Tahun 2024.....	42
Tabel 5.3 Jumlah Peternak Menurut Dusun Desa Kertagena Dajah Tahun 2024.....	43
Tabel 5.4 Jumlah Ternak Menurut Jenisnya Desa Kertagena Dajah Tahun 2024.....	44

Tabel 6.1 Jumlah Sarana Perekonomian Menurut Jenisnya Desa Kertagena Dajah Tahun 2024.....	48
Tabel 6.2 Jumlah Sarana Keuangan Menurut Jenisnya Desa Kertagena Dajah Tahun 2024	49
Tabel 6.3 Jumlah Industri Mikrodan Kecil (IMK) Menurut Jenisnya Desa Kertagena Dajah Tahun 2024	50
Tabel 6.4 Aset Milik Desa Kertagena Dajah Tahun 2024	51



BAB 1

GEOGRAFI

Kondisi Geografis Desa kertagena Dajah Tahun 2024



Luas Wilayah

2,33 KM²

DUSUN TERLUAS



Batas Wilayah

- Utara : Desa Cenlecen
- Timur : Desa Larangan Perreng
- Barat : Desa Klompang Timur
- Selatan : Desa Kertagena Tengah

Penjelasan Teknis

1. Letak Astronomis adalah letaksuatu wilayah berdasarkan garis lintang dan garis bujur.
2. Batas wilayah merupakan tanda pemisah antara wilayah geografisyang bersebelahan.
3. Topografi desa merupakan jenis wilayah berdasarkan keadaan mukabumipadasuatu kawasan (SDS : K02213).
4. Ketinggian dari permukaan laut diukur dinyatakan dalam meter diatas permukaan laut (mdpl).

Ulasan

Desa Kertagena Dajah terletak antara -7.065059 Lintang Selatan dan antara 113.595476 Bujur Timur yang berada di dataran tinggi dengan suhu udara rata-rata 39°C dan ketinggian tanah 250 m di atas permukaan laut (DPL). Luas wilayah Desa Kertagena Dajah adalahseluas $4,03 \text{ km}^2$ danterbagi menjadi 6 Dusun.

Wilayah Desa Kertagena Dajah bagian utara berbatasan dengan Desa Cenlecen , bagian timur berbatasan dengan Desa Larangan Perreng , bagian barat berbatasan dengan Desa Klompang Timur dan bagian selatan berbatasan dengan Desa Kertagena Tengah.

Secara keseluruhan terdapat 2 sungai yang berada di Desa Kertagena Dajah. Sungai yang pertama di Dusun Sakadduk dan melintasi Dusun Bungbaruh, sungai kedua di Dusun Bungbaruh dan melintasi Dusun Desa Kertagena Tengah, dan Polai Bawah,Polai Atas tidak memiliki Sungai.

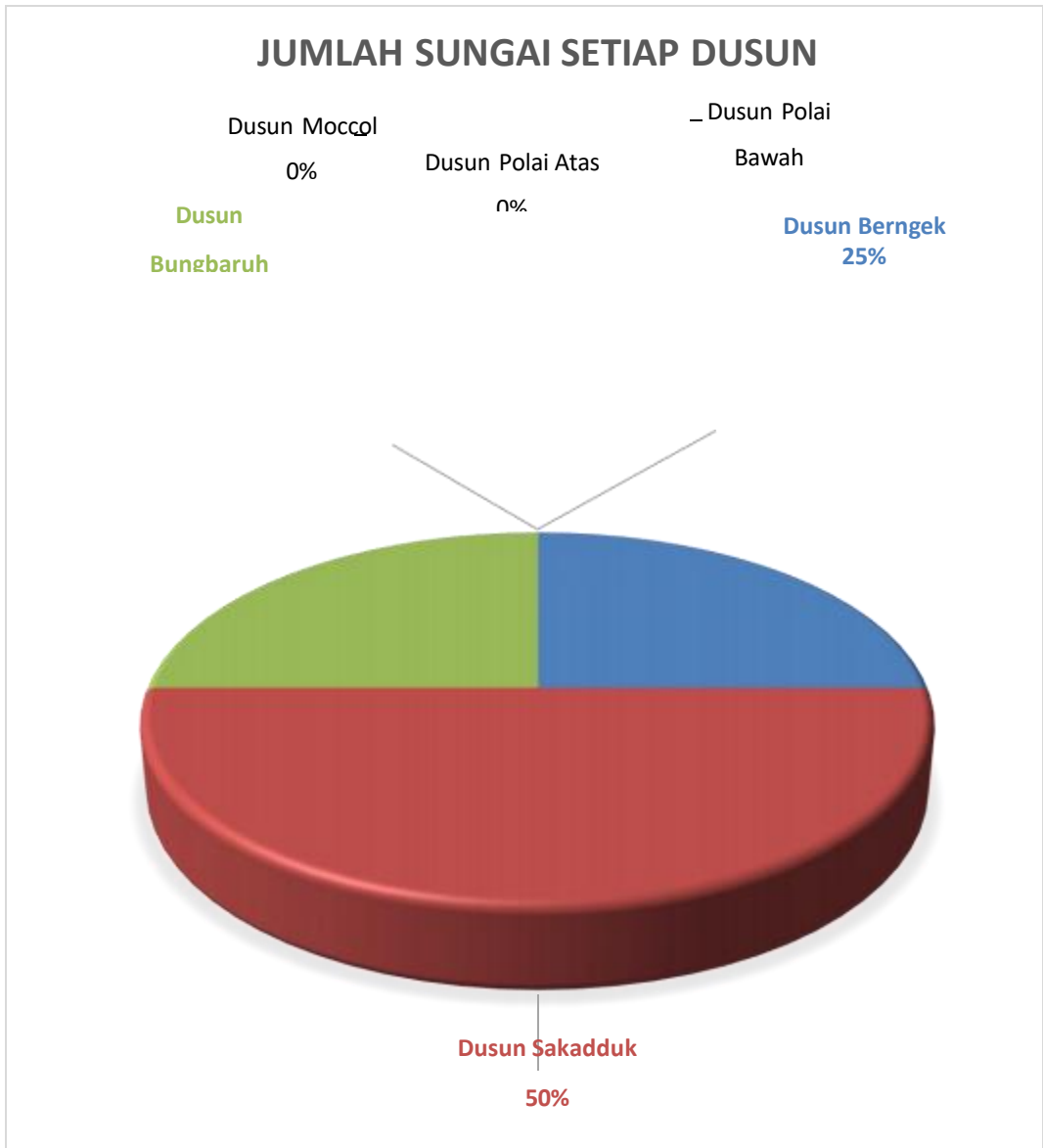

Grafik Tabel 1.3 Keberadaan Sungai Menurut Dusun Tahun 2024

Desa Kertagena Dajah Tahun 2023

Luas Wilayah	: 2,33 km ²
Titik Koordinat	
Lintang	: -7,065059
Bujur	: 113.595476
Batas Wilayah	
Utara	: Desa Cenleceen Kec. Pakong
Timur	: Desa Larangan Perreng Kec. Pragaan
Selatan	: Desa Kertagena Tengah Kec. Kadur
Barat	: Desa Kertagena Tengah Kec. Kadur
Topografi Desa	: Desa Klompang Timur Kec. Pakong
Dataran/Lereng/Lembah/Pantai	: Lereng
Ketinggiandaripermukaan Laut	: 0 m
Keberadaan Wilayah Hutan	: Tidak

Sumber : Kantor Desa Kertagena Dajah

Tabel 1.2 Letak Wilayah Menurut Dusun

Desa Kertagena Dajah Tahun 2024

Dusun	Pantai	Bukan Pantai	
		Dataran Rendah	Dataran Tinggi
(1)	(2)	(3)	(4)
Dusun Berngek	Tidak	Tidak	ya
Dusun Sakadduk	Tidak	Tidak	ya
Dusun Bungbaruh	Tidak	Tidak	ya
Dusun Polai Atas	Tidak	Tidak	ya
Dusun Polai Bawah	Tidak	Tidak	ya
Dusun Muccol	tidak		

Sumber : Kantor Desa Kertagena Dajah

**Tabel 1.3 Keberadaan Sungai Menurut Dusun
Desa Kertagena Dajah Tahun 2024**

Dusun	Keberadaan Sungai	Nama Sungai
(1)	(2)	(3)
Dusun Berngek	Ada	Tidak
Dusun Sakadduk	Ada	Tampek
Dusun Bungbaruh	Ada	Mandapa
Dusun Polai Atas	Tidak	Tidak
Dusun Polai Bawah	Tidak	Tidak

Sumber : Kantor Desa Kertagena Dajah



BAB 2

PEMERINTAH DESA



Nama Kepala Desa

ZAINANI S.Pd



Jumlah Aparat Desa

17 Orang



NAMA DUSUN

Dusun BERNGEK

Dusun SAKADDUK

Dusun BUNGBARUH

Dusun POLAI ATAS

Dusun POLAI BAWAH

Dusun MOCCOL

**Tabel 2.1 Informasi Umum Pemerintahan
Desa Kertagena Dajah Tahun 2024**

Nama Kepala Desa	: Zainani. S.Pd
Jumlah Aparat Desa	: 17
Keberadaan Kantor Desa	: Ada
Alamat Kantor Desa	: Jl. Raya Pakong, Desa Kertagena Dajah, Kec.Kadur, Kab.Pamekasan
Dusun	: Polai Atas
Kode Pos	: 69355
Nomor Telepon	: 082331034448
Alamat Email Desa	: pemdeskertagenadajah@gmail.com
Alamat Website Desa	: http://kertagenadajah.web.id
Akun Media Sosial	: pemdes Kertagena Dajah (Facebook) Pemdeskertagenadajah (Instagram)

Sumber	: Kantor Desa Kertagena Dajah
--------	-------------------------------

Penjelasan Teknis

1. Desa adalah nama wilayah yang dipimpin oleh kepala desa/kepala kelurahan (lurah) yang berada dibawah koordinasi camat (SDS : 32020004).
2. Pedukuhan, padukuhan, dusun atau lingkungan adalah pembagian wilayah administratif di Indonesia yang berkedudukan dibawah Kelurahan atau Desa.
3. Aparat Desa adalah pegawai pemerintah dalam bidang pelayanan masyarakat yang memiliki tugas dan kewajiban terhadap pelayanan kepada masyarakat dimana mereka bekerja serta mendukung Kepala Desa didalam melakukantugasnya.
4. Lembaga Kemasyarakatan Desa adalah wadah partisipasi masyarakat, sebagai mitra Pemerintah Desa, ikut sertadalam perencanaan, pelaksanaan dan pengawasan pembangunan, serta meningkatkan pelayanan masyarakat Desa.

Ulasan

Desa Kertagena Tengah terbagi menjadi 11 dusun. Jumlah aparat desa di Kantor Desa Kertagena Tengah tahun 2024 sebanyak 29 pegawai, terdiri dari 1 Kepala Desa, 1 Sekretaris Desa, 3 Kepala Urusan, 3 Kepala Seksi, 9 BPD, 11 Kepala Dusun, 1 Staf. Persentase aparat desa perempuan sebanyak 14 persen. Rata-rata umur aparat Desa adalah 36 tahun. Umur ini menunjukkan bahwa rata-rata aparat desa merupakan golongan usia generasimelineal. Lembaga kemasyarakatan yang ada di Desa Kertagena Tengah tahun yaitu sebanyak 81 lembaga, terdiri dari 34 PKK, 24 Karang Taruna, 9 BPD, 7 LPMD, 1 Bhabin kamtibmas, 1 Babinsa, 11 Kelompok Tani, 1 lembaga Pengelolaan air, 2 kelompok seni budaya fashion, 4 kelompok seni budaya hadrah.

Jumlah Aparat Desa

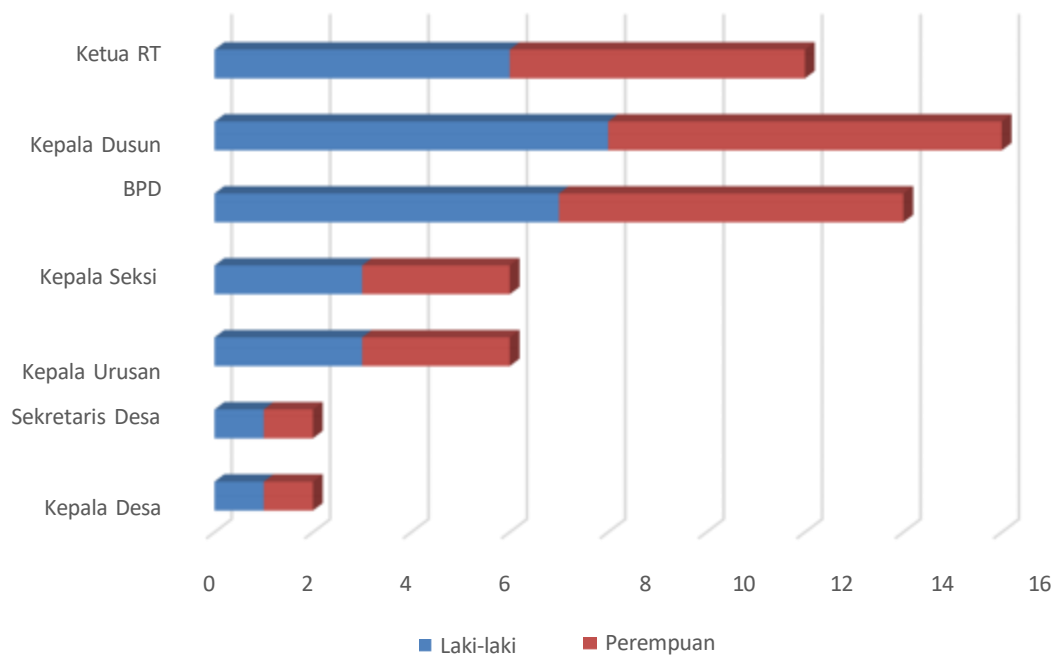

Sumber : Kantor Desa Kertagena Dajah

Tabel 2.2 Nama dan Jabatan Aparat

Desa Kertagena Dajah Tahun 2024

Nama	Jabatan
(1)	(2)
ZAINANI S.Pd	Kepala Desa
SLAMET READI	Sekretaris Desa
BAIHAKI	Kaur Keuangan
NURUL FAJRIYAH & DANIL FATUR BARIZI	Kaum Umum & Perencanaan
FATHOR RASIT	Kasi Pemerintahan
ACHMAD GHAZALI	Kasi Kesejahteraan
ALI MAKKI	Kasi Pelayanan
MOHAMMAD FAUZI	Kadus Berngkek
ABD HAMID	kadus Sakadduk
SALEHODDIN	Kadus Bungbaruh I
MOH. IMAM	Kadus Bungbaruh II
MOH. JONI EFENDI	Kadus Polai Atas

Sumber : Kantor Desa Kertagena Dajah

**Tabel 2.3 Nama Kepala Dusun
Desa Kertagena Dajah Tahun 2024**

Nama	Kepala Dusun
(1)	(2)
ABD WAFI	Dusun Polai Bawah I
AKHMAD MULYADI	Dusun Polai Bawah II
TAUFIKURRAHMAN	Dusun Muccol
MOH.JONI EFENDI	Dusun Polai Atas
SALEHODDIN	dusun Bungbaruh I
MOH.IMAM	dusun Bungbaruh II
ABD HAMID	Dusun Sakadduk
MOHAMMAD FAUZI	Dusun Berngek

Sumber : Kantor Desa Kertagena Dajah

**Tabel 2.4 Jumlah Aparat Desa Menurut Jabatan
Desa Kertagena Dajah Tahun 2023 dan 2024**

Jabatan Aparat Desa	2023	2024
(1)	(2)	(3)
Kepala Desa	1	1
Sekretaris Desa	1	1
Kepala Urusan	3	3
Kepala Seksi	3	3
BPD	7	7
Kepala Dusun	8	8
Ketua RT	6	6
Ketua RW	12	12

Sumber : Kantor Desa Kertagena Dajah

Tabel 2.5 Jumlah Lembaga Kemasyarakatan Menurut Jenisnya

Desa Kertagena Dajah Tahun 2024 dan 2023

Lembaga Kemasyarakatan	2023	2024
(1)	(2)	(3)
BPD	7	7
LPMD	4	4
PKK	28	28
Bhabinkamtibmas	1	1
Babinsa	1	1
Karang Taruna	1	1
Kelompok Tani	6	6
Lembaga Pengelolaan Air	1	1
Kelompok Seni Budaya fashion	1	1
Kelompok Senin Budaya Hadrah	3	3
Total	53	53

Sumber : Podes KERTAGENA DAJAH



BAB 3

KEPENDUDUKAN



Jumlah Laki-Laki : 1.537
Jumlah Perempuan : 1.684



Jumlah Penduduk
Desa Kertagena Dajah
3.221

Penjelasan Teknis

1. Keluarga didefinisikan sebagai Seseorang atau sekelompok orang yang terdaftar dalam Kartu Keluarga (KK), tidak termasuk mereka yang terdaftar dalam KK tetapi tidak tinggal bersama keluarga tersebut. Jika tidak memiliki KK, konsep keluarga mengacu pada UU No. 52 Tahun 2009, yaitu unit terkecil dalam masyarakat yang terdiri dari suami istri, atau suami, istri dan anaknya, atau ayah dan anaknya, atau ibu dan anaknya, atau keluarga sedarah dalam garis lurus ke atas atau ke bawah sampai dengan derajat ketiga. (SDS : K00829).
2. Kepala keluarga yaitu seorang yang bertanggung jawab dalam keluarga dan tertera sebagai kepala keluarga dalam Kartu Keluarga (KK). (SDS : K00858).
3. Penduduk adalah semua orang yang berdomisili di Wilayah Negara Kesatuan Republik Indonesia selama 1 tahun atau lebih dan atau mereka yang berdomisili kurang dari 1 tahun tetapi bertujuan untuk menetap. (SDS: K01476).

Ulasan

Jumlah Kepala Keluarga Desa Kertagena Dajah pada tahun 2024 sebanyak **1439** keluarga. Sedangkan jumlah Penduduk Desa Kertagena Dajah pada tahun 2024 sebanyak **4.094** jiwa. Sebanyak **1.934** jiwa laki-laki dan **2.160** jiwa perempuan dengan rasio jenis kelamin **90**. Desa yang memiliki rasio jenis kelamin tertinggi adalah Dusun Konkokon sedangkan yang terendah adalah Dusun Burajah 1. Jika rasio jenis kelamin dinyatakan dalam jumlah penduduk laki-laki per 100 penduduk perempuan. Jika rasio jenis kelamin lebih dari 100, berarti jumlah penduduk laki-laki lebih banyak daripada jumlah penduduk perempuan. Rasio jenis kelamin Desa Kertagena Tengah sebesar 90, artinya jumlah penduduk laki-laki lebih kecil dibanding penduduk perempuan. Kelompok umur dengan jumlah penduduk terbanyak yaitu pada rentang 5-9 Tahun. Jenis pekerjaan dengan jumlah terbanyak yaitu pekerjaan Petani/pekebun.

Jumlah Penduduk Setiap Dusun

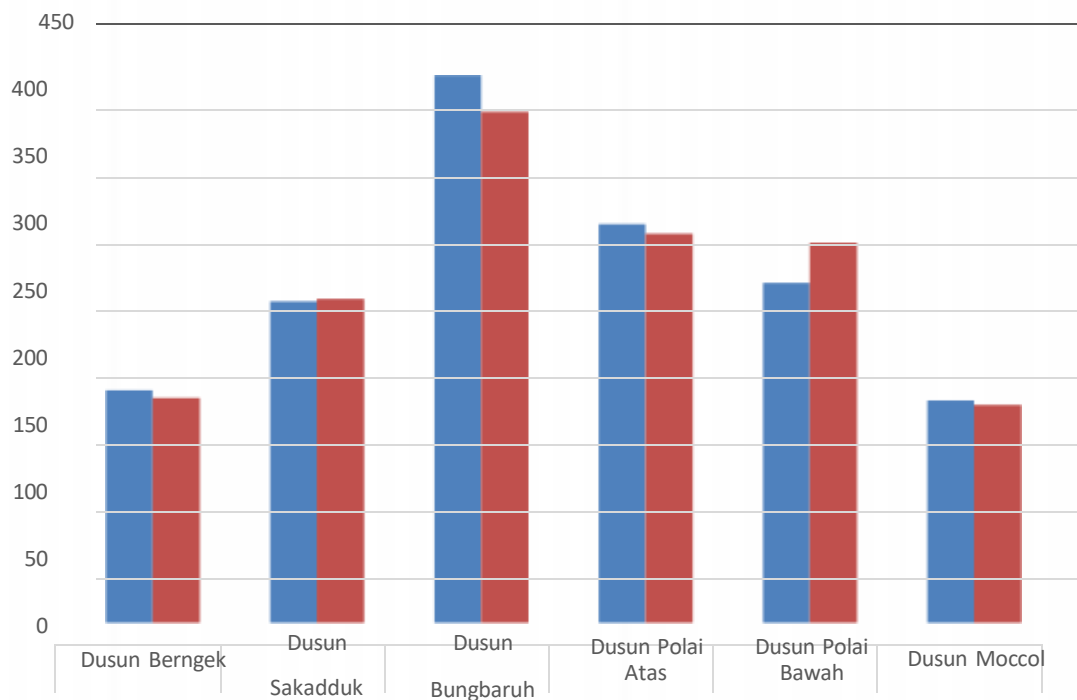

■ 2023	174	240	409	298	254	166
■ 2024	168	242	382	291	284	163

Sumber : Kantor Desa Kertagena Dajah

Tabel 3.1 Jumlah Kepala Keluarga Menurut Dusun

Desa Kertagena Dajah Tahun 2023 dan 2024

Dusun		2023	2024
(1)	(2)	(3)	
	Dusun Berngek	91	91
	Dusun Sakadduk	129	129
	Dusun Bungbaruh	195	195
	Dusun Polai Atas	182	182
	Dusun Polai Bawah	156	156
	Dusun Mocol	122	122
	Total	875	875

Sumber : Kantor Desa Kertagena Dajah

**Tabel 3.2 Jumlah Penduduk Menurut Dusun dan Jenis Kelamin
Desa Kertagena Dajah Tahun 2023 dan 2024**

Dusun	Jumlah Penduduk				Rasio Jenis Kelamin	
	Laki-Laki		Perempuan		2023	2024
	2023	2024	2023	2024	(6)	(7)
(1)	(2)	(3)	(4)	(5)	(6)	(7)
Dusun Bergekek	174		168		103.57	
Dusun Sakaduk	240		242		99.17	
Dusun Bung Baruh	409		382		107.07	
Dusun Polai Atas	298		291		102.41	
Dusun Polai Atas	254		284		89.44	
Dusun Mocol	166		163		101.84	
Jumlah	1541		1530		100.72	

Sumber : Kantor Desa Kertagena Dajah

Tabel 3.3 Jumlah Penduduk Menurut Struktur Umur

Desa Kertagena Dajah Tahun 2023 dan 2024

No	Usia (Tahun)	Laki-Laki		Perempuan		Jumlah	
				2023	2024	2023	2024
		2023	2024				
(1)	(2)	(3)	(4)	(5)	(6)	(7)	(9)
1.	0 - 4	150		152		302	
2.	5 - 9	154		156		310	
3.	10 - 14	150		152		302	
4.	15 - 19	137		142		279	
5.	20 - 24	127		138		265	
6.	25 - 29	137		148		285	
7.	30 - 34	128		136		264	
8.	35 - 39	121		127		248	
9.	40 - 44	107		113		220	
10	45 - 49	91		97		188	
.							
11	50 - 55	87		90		177	
.							
12	55 - 59	45		56		101	
.							
13	>60	107		135		242	
.							
Total		1.541		1.630		3.171	

Sumber: Kantor Desa Kertagena Dajah
DATA STRATEGIS KEMERDEKAAN
KECAMATAN KADUR TAHUN 2024

Tabel 3.5 Jumlah Penduduk Menurut Jenis Pekerjaan

Desa Kertagena Dajah Tahun 2024 dan 2023

No	Pekerjaan	Jumlah		Persentase %	
		2023	2024	2023	2024
(1)	(2)	(2)	(3)	(4)	(5)
1.	BELUM/TIDAK BEKERJA	840		23,48%	
2.	MENGURUS RUMAH TANGGA	821		22,95%	
3.	PELAJAR/MAHASISWA	564		15,77%	
4.	PENSIUNAN	32		0,89%	
5.	PEGAWAI NEGERI SIPIIL (PNS)	171		4,78%	
6.	TENTARA NASIONAL INDONESIA (TNI)	9		0,25%	
7.	KEPOLISIAN RI (POLRI)	13		0,36%	
8.	PERDAGANGAN	38		1,06%	
9.	PETANI/PERKEBUNAN	550		15,38%	
10.	INDUSTRI	35		0,28%	
11.	KONSTRUKSI	10		0,28%	
12.	TRANSPORTASI	6		0,17%	
13.	KARYAWAN SWASTA	168		4,70%	
14.	KARYAWAN BUMN	3		0,08%	
15.	KARYAWAN HONORER	82		2,29%	
16.	BURUH HARIAN LEPAS	9		0,25%	
17.	BURUH TANI/PERKEBUNAN	7		0,20%	
18.	PEMBANTU RUMAH TANGGA	2		0,10%	

19.	TUKANG BATU	4	0,19%
20.	TUKANG KAYU	4	0,19%
21.	TUKANG LAS/PANDAI BESI	1	0,05%
22.	TUKANG JAHIT	7	0,20%
23.	MEKANIK	3	0,14%
24.	USTAD/MUBALLIGH	10	0,35%
25.	DOSEN	7	0,14%
26.	GURU	14	0,39%
27.	DOKTER	1	0,03%
28.	BIDAN	3	0,15%
29.	PERAWAT	2	0,06%
30.	SOPIR	5	0,24%
31.	PEDAGANG	23	1,10%
32.	PERANGKAT DESA	12	0,45%
33.	WIRASWASTA	180	5,03%
Total		3.577	100,00%

Sumber : Kantor Desa Kertagena Dajah



BAB 4

SOSIAL

Jumlah Sekolah



Jumlah Guru
179 ORANG

Penjelasan Teknis

1. Fasilitas pendidikan adalah sarana dan prasarana yang dapat menunjang proses pembelajaran. Fasilitas pendidikan terdiri dari PAUD, Sekolah Dasar (SD) dan Madrasah Ibtidaiyah (MI) atau bentuk lain yang sederajat, Sekolah Menengah Pertama (SMP) dan Madrasah Tsanawiyah (MTs), atau bentuk lain yang sederajat, Sekolah Menengah Atas (SMA), Madrasah Aliyah (MA), Sekolah Menengah Kejuruan (SMK), dan Madrasah Aliyah Kejuruan (MAK), atau bentuk lain yang sederajat, dan Pondok Pesantren.
2. Banyaknya kejadian peristiwa atau rangkaian peristiwa yang mengancam dan mengganggu kehidupan dan penghidupan masyarakat yang disebabkan faktor alam dan/atau faktor nonalam maupun faktor manusia, sehingga mengakibatkan timbulnya korban manusia, kerusakan lingkungan, kerugian harta benda, dan dampak psikologis. (SDS : 31010045).
3. Sarana keamanan adalah kelompok untuk menjaga terhadap spionase atau sabotase, kejahatan, serangan, atau pelarian.
4. Fasilitas olahraga ialah semua prasarana olahraga yang meliputi seluruh lapangan dan bangunan olahraga beserta perlengkapannya untuk melaksanakan dan menyelenggarakan program kegiatan olahraga.

Ulasan

PENDIDIKAN

Tersedianya fasilitas pendidikan yang memadai diperlukan dalam upaya peningkatan mutu pendidikan. Pada periode 2023/2024, Desa Kertagena Tengah memiliki sebanyak 4 PAUD, 4 Taman Kanak-kanak (TK)/Raudatul Athfal (RA), 4 Sekolah Dasar (SD)/Madrasah Ibtidaiyah (MI), 3 Sekolah Menengah Pertama (SMP)/Madrasah Tsanawiyah (MTs), 3 Sekolah Menengah Atas (SMA)/Madrasah Aliyah (MA), 1 Pondok Pesantren.

KESEHATAN

Jumlah sarana kesehatan yang memadai merupakan salah satu kunci dalam peningkatan kesehatan masyarakat. Pada periode 2024 Desa Kertagena Tengah memiliki 0 rumah sakit, 0 puskesmas, 0 puskesmas pembantu, 0 praktek dokter, dan 3 praktek bidan, 9 POSYANDU.

BENCANA ALAM

Jumlah bencana alam yang terjadi di Desa Kertagena Tengah sepanjang tahun 2023- 2024 yaitu 2 kali yang terdiri dari bencana angin beliung.

SARANA KEAMANAN

Jumlah sarana keamanan Desa Kertagena Tengah tahun 2024 adasebanyak 69. Jumlah ini mengalami peningkatan/penurunan.

Tabel 4.1 Jumlah Sekolah Menurut Jenjang Pendidikan

Desa Kertagena Dajah Tahun 2024 dan 2023

Jenjang	Negeri		Swasta		Jumlah	
	2023	2024	2023	2024	2023	2024
(1)	(2)	(3)	(4)	(5)	(6)	(7)
PAUD	0		5		5	
TK	0		5		5	
SD	1		0		1	
SMP/MTS	0		2		2	
SMA/MA	0		1		1	
Pondok	0		1		1	
Total	1		14		15	

Sumber: Kantor Desa Kertagena Dajah

**Tabel 4.2 Jumlah Guru Menurut Jenjang Pendidikan
Desa Kertagena Dajah Tahun 2023 dan 2024**

Jenjang (1)	Guru	
	2023 (2)	2024 (3)
PAUD	15	15
TK	15	15
SD	7	7
SMP/MTS	24	24
SMA/MA	24	24
Pondok	30	30
Total	115	115

Sumber: Kantor Desa Kertagena Dajah

Tabel 4.3 Jumlah PAUD/TK Menurut Dusun**Desa Kertagena Dajah Tahun 2024 dan 2023**

Dusun	Pendidikan Anak				Jumlah	
	PAUD		TK		2023	2024
	2023	2024	2023	2024		
(1)	(2)	(3)	(4)	(5)	(6)	(7)
Dusun Bergek	1		1		2	
Dusun Sakadduk	1		1		2	
Dusun Bungbaruh	2		2		4	
Dusun Polai Atas	0		0		0	
Dusun Polai Bawah	0		0		0	
Moccol	1		1		2	
Total	5		5		10	

Sumber: Kantor Desa Kertagena Dajah

Tabel 4.4 Jumlah Sekolah Dasar/sederajat Menurut Dusun

Desa Kertagena Dajah Tahun 2023 dan 2024

Dusun	Sekolah Dasar				Jumlah	
	Negeri		Swasta		2023	2024
	2023	2024	2023	2024		
(1)	(2)	(3)	(4)	(5)	(6)	(7)
Dusun Berngkek	0		0		0	
Dusun Sakadduk	0		0		0	
Dusun Bungbaruh	1		1		2	
Dusun Polai Atas	0		0		0	
Dusun Polai Bawah	0		0		0	
Dusun Mocol			1		1	
Total	1		2		3	

Sumber : Kantor Desa Kertagena Dajah

Tabel 4.5 Jumlah Sekolah Menengah Pertama/ sederajat

Menurut Dusun Desa Kertagena Dajah Tahun 2024 dan 2023

Dusun	Sekolah Menengah Pertama				Jumlah	
	Negeri		Swasta		2023	2024
	2023	2024	2023	2024		
(1)	(2)	(3)	(4)	(5)	(6)	(7)
Dusun Bernekek	0		0		0	
Dusun Sakadduk	0		0		0	
Dusun Bungbaruh	0		1		1	
Dusun Polai Atas	0		0		0	
Dusun Polai Bawah	0		0		0	
Dusun Mocol	0		1		1	
Total	0		2		2	

Sumber : Kantor Desa Kertagena Dajah

Tabel 4.6 Jumlah Sekolah Menengah Atas/ sederajat Menurut Dusun

Desa Kertagena Dajah Tahun 2024 dan 2023

Dusun	Sekolah Menengah Atas				Jumlah	
	Negeri		Swasta		2023	2024
	2023	2024	2023	2024		
(1)	(2)	(3)	(4)	(5)	(6)	(7)
Dusun Bergekek	0		0		0	
Dusun Sakadduk	0		0		0	
Dusun Bungbaruh	0		0		0	
Dusun Polai Atas	0		0		0	
Dusun Polai Bawah	0		0		0	
Dusun Mocol	0		1		1	
Total	0		1		1	

Sumber : Kantor Desa Kertagena Dajah

Tabel 4.7 Jumlah Pondok Menurut Dusun

Desa Kertagena Dajah Tahun 2024 dan 2023

Dusun	Pondok				Jumlah	
	Negeri		Swasta		2023	2024
	2023	2024	2023	2024		
(1)	(2)	(3)	(4)	(5)	(6)	(7)
Dusun Berngkek	0		0		0	
Dusun Sakadduk	0		0		0	
Dusun Bungbaruh	0		0		0	
Dusun Polai Atas	0		0		0	
Dusun Polai Bawah	0		0		0	
Dusun Mocol			1		1	
Total	0		1		1	

Sumber : Kantor Desa Kertagena Dajah

Tabel 4.8 Jumlah Masjid/Musholla Menurut Dusun

Desa Kertagena Dajah Tahun 2023 dan 2024

Dusun	Masjid		Musholla		Jumlah	
	2023	2024	2023	2024	2023	2024
(1)	(2)	(3)	(4)	(5)	(6)	(7)
Dusun Berngek	6	6	6	6	12	12
Dusun Sakadduk	2	2	2	2	4	4
Dusun Bungbaruh	1	5			1	5
Dusun Polai Atas	3	3			3	3
Dusun Polai Bawah	1	2			1	2
Dusun Mocol	1	0			1	0
Total	14	18	8	8	21	26

Sumber : Kantor Desa Kertagena Dajah

Tabel 4.9 Jumlah Sarana Kesehatan Menurut Jenisnya

Jenjang	2023	2024
(1)	(2)	(3)
Rumah Sakit	0	0
Rumah Sakit Bersalin	0	0
Puskesmas	0	0
Puskesmas Pembantu	1	1
Praktek Dokter	0	0
Praktek Bidan	0	0
Apotek	0	0
Poskesdes/Polindes	1	1
Posyandu	5	5
Total	7	7

Sumber: Kantor Desa Kertagena Dajah

Jenjang	Jumlah		Korban	
	2023	2024	2023	2024
(1)	(2)	(3)	(4)	(5)
Luapan Air Sungai / Banjir	0	0	0	0
Tsunami	0	0	0	0
Gunung Meletus	0	0	0	0
Tanah Longsor	0	0	0	0
Banjir	0	0	0	0
Banjir Bandang	0	0	0	0
Kebakaran Hutan dan Lahan	0	0	0	0
Angin Putting Beliung	0	1	0	1
Gelombang Pasang Laut	0	0	0	0
Abrasi	0	0	0	0
Total	0	1	0	1

Sumber: Kantor Desa Kertagena Dajah

Sarana	2023	2024
(1)	(2)	(2)
Kantor Polisi/Polsek	0	0
Koramil	0	0
Poskamling	0	0
Babinsa	1	1
Babinkamtibmas	1	1
Hansip	18	18
Apotek	0	0
Poskesdes/Polindes	2	2
Posyandu	5	5
Total	27	27

Sumber: Kantor Desa Kertagena Dajah

Sarana	2023	2024
(1)	(2)	(3)
Sepak bola	0	0
Voli	0	0
Bulutangkis	0	0
Basket	0	0
Tenis lapangan	0	0
Tenis Meja	0	0
Futsal	1	1
Renang	1	1
Olah ragalain (Bela Diri)	0	0
Total	2	2

Sumber: Kantor Desa Kertagena Dajah



Penjelasan Teknis

1. Tanah sawah adalah Lahan pertanian yang berpetak-petak dan dibatasi oleh pematang (galengan), saluran untuk menahan/menyalurkan air, yang biasanya ditanami padi tanpa memandang dimana diperoleh/status lahan tersebut. Lahan tersebut termasuk lahan yang terdaftar di Pajak Bumi & Bangunan (PBB), iuran pembangunan daerah, lahan bengkok, lahan serobotan, lahan rawa yang ditanami padi dan lahan bekas tanaman tahunan yang telah dijadikan sawah, baik yang ditanami padimaupun palawija. (SDS : K01040)

2. Jumlah petani adalah banyaknya orang perseorangan dan/atau keluarganya yang melakukan usaha pertanian di bidang tanaman pangan, tanaman hortikultura, tanaman perkebunan, dan/atau Peternakan (SDS : 24110095)

3. Jumlah peternak adalah orang yang melakukan kegiatan pemeliharaan ternak (meliputi penggemukan / pembibitan / pengembangbiakan / pemacekan) yang menghasilkan produk peternakan dengan tujuan sebagian atau seluruh hasilnya dijual/ditukaratas risiko usaha.(SDS :K02292)

4. Jumlah ternak adalah banyaknya hewan peliharaan yang produknya diperuntukan sebagai penghasil pangan, bahan baku industri, jasa, dan/atau hasil ikutannya, termasuk ternak hobi. (SDS : K02197)

Ulasan

Pada tahun 2024, di Desa Kertagena Dajah, total luas sawah yang adayaitu seluas 9,8 km². Sebagian besar sawah yang terdapat di Desa Kertagena Dajah yaitu jenisnyasawah Tadah Hujan. Hal tersebut menunjukkan bahwa sawah di Desa Kertagena Tengah merupakan sawah tadah hujan.

Jumlah petani yang ada di Desa Kertagena Dajah tahun 2024 sebanyak **2.203** orang. Dusun dengan jumlah petani terbanyak yaitu Dusun Ruberruh sebanyak 298. Dari total petani yang ada di Desa Kertagena Tengah. Jumlah ternak yang ada di Desa Kertagena Tengah tahun 2024 sebanyak **17.975** ternak yang terdiri dari 276 sapi potong, 1007 sapi madura, 0 kerbau, 36 kambing, 806 ayam kampung, 15750 ayam petelur, 100 ayam pedaging, 0 bebek, dan 0 itik.



Tabel 5.1 Luas Tanah Sawah Menurut Jenisnya
Desa Kertagena Dajah Tahun 2023 dan 2024

Jenjang	Luas (km ²)	
	2023	2024
(1)	(2)	(3)
Sawah Irigasi Teknis	0	
Sawah Irigasi Setengah Teknis	0	
Sawah Tadah Hujan	13.48	
Sawah pasang Surut	0	
Total	13.48	

Sumber: Kantor Desa Kertagena Dajah

**Tabel 5.2 Jumlah Petani Menurut Dusun
Desa Kertagena Dajah Tahun 2023 dan 2024**

Dusun	2023	2024
(1)	(2)	(3)
Dusun Berngek	111	
Dusun Sakadduk	105	
Dusun Bungbaruh	120	
Dusun Polai Atas	130	
Dusun Polai Bawah	53	
Dusun Mocol	56	
Total	575	

Sumber : Kantor Desa Kertagena Dajah

Tabel 5.3 Jumlah Peternak Menurut Dusun**Desa Kertagena Dajah Tahun 2024 dan 2023**

Dusun	2023	2024
(1)	(2)	(3)
Dusun Berngek	152	152
Dusun Sakadduk	186	186
Dusun Bungbaruh	365	365
Dusun Polai Atas	230	230
Dusun Polai Bawah	205	205
Dusun Mocol	142	142
Total	1.280	1.280

Sumber : Kantor Desa Kertagena Dajah

Tabel 5.4 Jumlah Ternak Menurut Jenisnya

Desa Kertagena Dajah Tahun 2023 dan 2024

Ternak	2023	2024
(1)	(2)	(3)
Sapi Madura	1.280	1.280
Kambing	69	69
Ayam Kampung	1.581	1.581
Ayam Petelur	6	6
Ayam Pedaging	3	3
Bebek	25	25
Itik	19	19
Total	2.983	2.983

Sumber: Kantor Desa Kertagena Dajah



BAB 6

SARANA PEREKONOMIAN



Jumlah pelaku usaha

102

Jumlah TOKO

15



Penjelasan Teknis

1. Sarana ekonomi adalah fasilitas yang mendukung perekonomian di suatu wilayah
2. Sarana/lembaga keuangan badan usaha yang bergerak dalam bidang keuangan serta menghasilkan input dan output dalam bentuk aset keuangan.
3. Industri Mikro dan Kecil (IMK) merupakan usaha industri yang sebagian besar merupakan usaha padat karya yang memainkan peran dalam menciptakan lapangan kerja serta menggerakkan perekonomian di tingkat lokal.
4. Aset milik desa adalah barang milik Desa yang berasal dari kekayaan asli milik Desa, dibeli atau diperoleh atas beban APBDesa atau perolehan Hak lainnyayang sah.

Ulasan

Keadaan ekonomi suatu daerah adalah salah satunya dapat dilihat dari perkembangan jumlah sarana perekonomiannya. Sarana perekonomian di Desa Kertagena Tengah tahun 2024 dibanding tahun 2023 mengalami perkembangan. Sarana ekonomi yang bertambah yaitu Warung Makan/Kedai makanan-Minuman.

Sarana/lembaga keuangan yang ada di Desa Kertagena Tengah tahun 2024 tidak ada. Selain dari sarana perekonomian, jumlah industri mikro kecil juga dapat menunjukkan berkembangnya industri. Industri mikro kecil terbanyak yang ada di Desa Kertagena Tengah yaitu anyamantikar.

Aset desa yang dimiliki oleh Desa Kertagena Tengah berupa BUMDES, Tanah Kas Desa, Bangunan milikdesa, Mata air milik desa dan POSYANDU.

**Tabel 6.1 Jumlah Sarana Perekonomian Menurut Jenisnya
Desa Kertagena Dajah Tahun 2023 dan 2024**

Sarana	2023	2024
(1)	(2)	(3)
Kelompok Pertokoan	10	
Pasar Permanen	0	
Pasar Semi Permanen	0	
Pasar Tanpa Bangunan	0	
Minimarket/Swalayan/Supermarket	0	
Restoran/Rumah Makan	0	
Warung Makan/Kedai Makanan- Minuman	0	
Hotel/Penginapan	0	
Toko/Warung Kelontong/Pracangan	30	
Total	40	

Sumber: Podes Kertagena Dajah

**Tabel 6.2 Jumlah Sarana Keuangan Menurut Jenisnya
Desa Kertagena Dajah Tahun 2023 dan 2024**

Sarana	2023	2024
(1)	(2)	(3)
Bank Umum Pemerintah	0	
Bank Swasta	0	
Bank Perkreditan Rakyat (BPR)	0	
Koperasi Unit Desa (KUD)	0	
Koperasi Simpan Pinjam (KSP)	0	
Koperasi Industri Kecil dan Kerajinan Rakyat	1	
Koperasi Lainnya	0	
Total	1	

Sumber:Podes Kertagena Dajah

Tabel 6.3 Jumlah Industri Mikro dan Kecil (IMK) Menurut Jenisnya

Desa Kertagena Dajah Tahun 2023 dan 2024

Industri Mikro dan Kecil	2023	2024
(1)	(2)	(3)
Barang dari Kulit	0	0
Furnitur dari kayu, rotan/bambu, plastik, logam	0	0
Barang logam, bukan mesin dan peralatannya	0	0
Tekstil	0	0
Pakaian Jadi (Konveksi)	1	1
Industri gerabah/ keramik / batubata	1	1
Industri mikro dan kecil kayu, barang dari kayu, baranganya mandarin bambu, rotan dan sejenisnya	1	1
Industri Makanan dan Minuman	0	0
Industri Pengolahan Tembakau	0	0
Total	3	3

Sumber: Podes Kertagena Dajah

Tabel 6.4 Aset Milik Desa
Desa Kertagena Dajah Tahun 2023 dan 2024

Aset	2023	2024
(1)	(2)	(3)
BUMDes	Ada	
Tanah Kas Desa	Ada	
Pasar Desa	Tidak Ada	
Tambatan Perahu	Tidak Ada	
Bangunan Milik Desa	Tidak Ada	
Hutan Milik Desa	Tidak Ada	
Mata Air Milik Desa	ada	
Tempat Wisata/Pemandian Umum	Ada	
Posyandu	Ada	

Sumber: Kantor Desa Kertagena Dajah

Tabel 6.4 Aset Milik Desa
Desa Kertagena Dajah Tahun 2023 dan 2024

Aset	2023	2024
(1)	(2)	(3)
BUMDes	Ada	
Tanah Kas Desa	Ada	
Pasar Desa	Tidak Ada	
Tambatan Perahu	Tidak Ada	
Bangunan Milik Desa	Tidak Ada	
Hutan Milik Desa	Tidak Ada	
Mata Air Milik Desa	ada	
Tempat Wisata/Pemandian Umum	Ada	
Posyandu	Ada	

Sumber: Kantor Desa Kertagena Dajah

